

## GROSSESSE :

La grossesse est une contre-indication aux rayons X. L'examen ne pourra être réalisé qu'en cas de nécessité absolue.



## RISQUES LIÉS AUX RADIATIONS IONISANTES :

Pour tous les examens radiologiques les doses sont maintenues les plus faibles possibles permettant un examen de qualité en minimisant le risque induit.



### Hôpital André Vésale

Rue de Gozée, 706  
6110 Montigny-le-Tilleul

### Hôpital Civil Marie Curie

Chaussée de Bruxelles, 140  
6042 Lodelinsart

### Centre de Santé des Fagnes

Bd Louise, 18  
6460 Chimay

*Pour toute question,  
et prise de rendez-vous,  
contacter le secrétariat d'imagerie au*

 071/92 08 00



**CT – scanner**

Plus d'informations sur  
notre site internet



[www.humani.be](http://www.humani.be)

TE0064 - 5



# SCANNER CÉRÉBRAL



**Une brochure CT scanner (tomodensitométrie) est également disponible et vous informe des principes et précautions. Nous vous invitons à en prendre connaissance avant de lire celle-ci.**

Le scanner cérébral permet de détecter des pathologies présentes au niveau du cerveau, en cas de céphalées inhabituelles par exemple. Il peut être prescrit en cas de chute sur la tête pour exclure tout saignement intra-cranien.

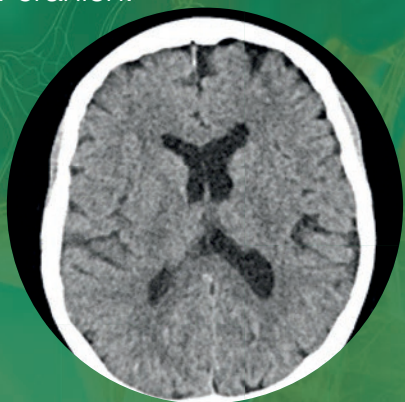

## DÉROULEMENT DE L'EXAMEN :

Prévoyez d'être là 10 minutes à l'avance (encodage au secrétariat) sans oublier la prescription médicale. Sans celle-ci, votre examen ne pourra pas être réalisé.

## POSITIONNEMENT ET PRÉPARATION :

Pour un scanner du cerveau, il vous sera demandé de retirer tous les bijoux présents au niveau de la tête, vos appareils auditifs et prothèses dentaires. L'examen dure en moyenne 5 minutes sans injection et 10 minutes avec injection. Vous serez couché sur le dos, les bras le long du corps.

Pendant l'examen, l'immobilité est très importante. Il est impératif de respecter les consignes afin d'avoir une qualité d'image suffisante.

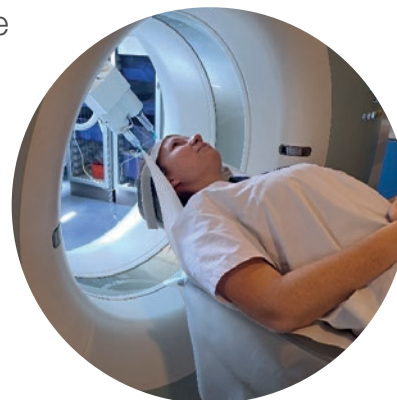

## INJECTION DE PRODUIT DE CONTRASTE :

Il est possible qu'une voie d'entrée (cathéter) soit mise en place afin d'injecter un produit de contraste iodé et nous permettre de visualiser les vaisseaux sanguins. Des effets secondaires normaux sont ressentis immédiatement après l'injection comme un goût métallique en bouche, une chaleur dans tout le corps ainsi qu'une impression d'uriner. Ces effets ne durent que quelques secondes. Le technologue reste près de vous au

moment de l'injection afin de s'assurer du bon déroulement de celle-ci.

- ▶ Contre indiqué en cas d'insuffisance rénale sévère
- ▶ Contre indiqué en cas d'allergie sévère connue
- ▶ En cas de réaction allergique légère connue, l'injection peut avoir lieu si une prémédication a été suivie 3 jours précédents l'examen. (Le plan de désensibilisation vous est remis à l'accueil ou envoyé au domicile avec les médicaments à vous faire prescrire par votre médecin)

## APRÈS L'EXAMEN :

- ▶ Vous pouvez partir en suivant les recommandations du personnel soignant. Si une perfusion a été mise en place, celle-ci sera enlevée et un pansement compressif sera placé. Vous pouvez le retirer après 15 minutes.
- ▶ Hydratation : En cas d'injection, nous vous recommandons de bien vous hydrater après cet examen, cela permet à votre organisme d'éliminer plus facilement et rapidement le produit de contraste par les urines.